Bizimkent HABER

Bizimkent Eğitim Kültür Çevre Koruma ve Güzelleştirme Derneği Sayı: 61 Temmuz - Ağustos 2021

TOFD'li dostlarımızla birlikteydik..

Bizimkentin ağaçları emin ellerde...

Sayfa 6-7

Basketbol U-12 takımımız sezona hazırlanıyor

Sayfa 13

KAMEROĞLU

METROHOME

SUITES - RESIDENCE - CADDE

30

METROBÜS 1

PEK YAKINDA 1

kameroglumetrohome
kameroglu insaat

Cumhuriyet Mah. Derviş Eroğlu Cad. 10/1 Beylikdüzü - İSTANBUL
(Arçelik Fabrikası Yanı / E-5 Üzeri)

KAMEROĞLU İNŞAAT

KAMEROĞLU

METROHOME

SUITES - RESIDENCE - CADDE

www.kameroglumetrohome.com

444 24 63

Ağaçlar emin ellerde... 6-7

'Denizlerimizi el birliğiyle kurtarabiliriz' 18-21

Basketbol dolu bir gün.. 30-31

İçindekiler

4 Toplu Yapı Yönetimi'nden çağrı

6 Bizimkentin ağaçları emin ellerde

8 TOFD'li dostlarımızla birlikteydik

10 Beylikdüzü, Metrosuna kavuşacak

15 Şiir köşesi

16 Bizimkent Esnafı

22 Dostluk Maratonu

23 Yakuplu Kent Ormanı

25 Yaşam Vadisi'nden

30 Basketbol dolu bir gün

Reklam vermek için 872 76 72 0532 525 27 61 arayınız

Bizimkent Sitesinde 161 Blok, toplam 4014 daire mevcuttur.

BİZİMKENT DERNEĞİ ADINA İMTİYAZ SAHİBİ ve YAZI İŞLERİ MÜDÜRÜ
Müjdat AKAR
mujdatakar.baycan@gmail.com

GENEL YAYIN YÖNETMENİ
Osman SEKBAN
sekbanosman61@gmail.com

YAYIN KOORDİNATÖRÜ
Ramazan TAŞKIN
taskin2015@gmail.com

GRAFİKER
Cengiz BOSTAN

YAYIN TÜRÜ
Yerel ve süreli
iki ayda bir yayımlanır

YAYIMCI:
Bizimkent Eğitim, Kültür, Çevre Koruma ve Güzelleştirme Derneği

BASKI:
CB MATBAACILIK SAN. ve TİC. LTD. ŞTİ.
Litros Yolu 2. Mat. Sit.
No ZA16 Topkapı / İST.
Tel: 0212 612 65 22

BİZİMKENT HABER DERGİSİ
Basın ahlak kurallarına uymayı taahhüt eder.

www.bizimkentdernek.org

HARİKA BİR SİTEDE OTURUYORSUN

PEKİ HARİKA BİR VÜCUDA KAVUŞMAK İSTER MİSİN?

KUPON

1 GÜN ÜCRETSİZ
FITNESS, HAVUZ, SAUNA, HAMAM VE BUHAR ODASI KULLANIMI HEDİYE

*1 günlük ücretsiz kullanım için kuponu getirmeniz gerekmektedir.

THE GYM

The Gym A+ Fitness & Spa

0850 308 33 33

www.thegymaplus.com

Toplu Yapı Yönetimi'nden Bizimkentlilere çağrı

Sitemizin temizliğine lütfen özen gösterelim

'Bu site hepimizin, lütfen temizliğine özen gösterelim, yerlere çöp atmayalım, en yakındaki çöp kutusuna bırakalım. Bizimkentin tüm yeşil alanları ve havuzlarını evimiz gibi görelim ve koruyalım'.

Bizimkent Toplu Yapı Yönetimi tarafından 'Daha güzel bir Bizimkent' için başlattığı çalışmalar aralıksız devam ediyor. Geçtiğimiz sayımızda spor alanlarının bakım, onarım ve boya işleri, yürüyüş yollarının onarılıp yenilenmesi, sitemiz ortak alanlarındaki bankların bakım ve boyanması, site içerisindeki karanlık yerlerin aydınlatılması, bu amaçla yeni direklerin montajı, havuzlarımızın temizliği gibi çalışmaların yapıldığını duyurmuştuk. Yapılan tüm çalışmaların, daha güzel ve yaşanır bir Bizimkent oluşturmayı amaçladığını belirten Toplu Yapı Yönetimi, sitemizin temizliği konusunda ise şu açıklamayı yaptılar;

'Bilindiği gibi Bizimkentte yaşayan tüm komşularımız, özellikle pandemi döneminde hijyen ve temizliğe çok dikkat etmek durumundalar. Sitemizi, yeşil alanlarımızı, havuzlarımızı her ne kadar bizler yapar, onarır ve düzenlersek de, bunları kullanacak ve koruyacak olan sizlersiniz. Özellikle son dönemlerde çekirdek kabuklarından sigara izmaritlerine, pet şişelere kadar çeşitli çöplerin yerlere, hatta havuzlara atıldığını görmekteyiz. Bu konuda defalarca uyardık, afişler astık, bu site hepimizin, lütfen temizliğine özen gösterelim, yerlere çöp atmayalım şeklinde. Buradan bir kez daha duyuruyoruz, lütfen yerlere çöp ve izmarit gibi atıkları atmayalım, en yakındaki çöp kutusuna atalım. Bizimkentin tüm yeşil alanları ve havuzlarını evimiz gibi görelim ve koruyalım.' ■

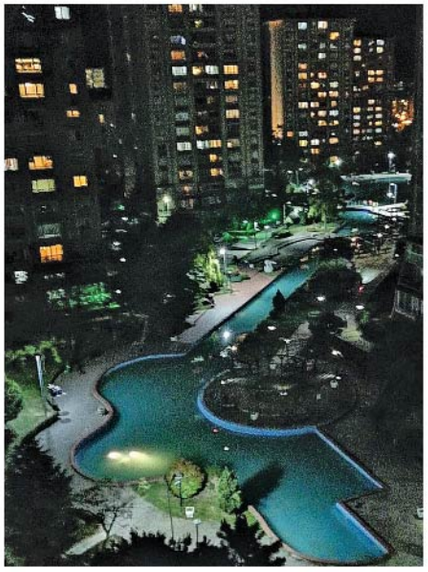

Toplu Yapı güvenlik sisteminde değişikliğe gidilmiştir. Bu şekilde yapılacak tasarruf ile sitemizin güvenlik, teknolojik alt yapısı güçlendirilecek ve sadece 2021 yılı için 225.000 TL tasarruf edilecektir. Üstelik sakinlerimizin cebine herhangi bir mali yük getirilmededen. Kurulacak ek yeni kamera sistemi ile tüm noktalar görüntü altına alınarak olaylara yerinde müdahale sağlanacak, varsa işlenmiş suçların failleri ortaya çıkarılacaktır. Bu da en az maliyetle en yüksek güvenlik anlamına gelmektedir. Yeni uygulama ve amacı bilgilerinize sunulur.

Fen Bilimleri Okulları
Beylikdüzü Kampüsü

Nazmi Arıkan
FEN BİLİMLERİ
Beylikdüzü Eğitim Kurumları

ANAOKULU | İLKOKUL | ORTAOKUL

Gelecek Eğitimde!

Erken Kayıt ve Nakil

Fırsatını Kaçırmayın

ANAOKULU

İLKOKUL

ORTAOKUL

0212 852 34 10

beylikduzu@fenbilimleriokullari.k12.tr

www.fenbilimleri.com

Mevlana Mh. Evliya Çelebi Cd. İnciler AVM,
A Blok, Beylikdüzü, İstanbul

Bizimkentin ağaçları emin ellerde...

İsimlerini ağaçlara yazdıran Bizimkentli çocuklar da başlatılan bu çalışmaya severek katıldıklarını belirterek, diğer arkadaşlarını da ağaç sahiplenmeleri konusunda beklediklerini söylediler

Yeşili ile, havuzları ile, değişik renk ve türdeki bitkileriyle Beylikdüzü'nün en güzel köşelerinden biri olan Bizimkent, site içerisindeki ağaçlarını sahiplendiriyor. Bu konuda uzun bir süredir çalışmalarda bulunan Bizimkent Derneği, geçtiğimiz ay içerisinde yaptığı duyuru ile projeyi hayata geçirdi. Bundan böyle Bizimkentin ağaçları, Bizimkentin çocuklarına emanet...

Daha güzel bir çevre, daha temiz bir Bizimkent anlayışı içinde hareket ettiklerini belirten Bizimkent Derneği Yönetim Kurulu Başkanı Müjdat Akar, konu ile ilgili olarak şu açıklamayı yaptı..

Tüm çocuklarımızı bekliyoruz

'Gerçekten de sitemiz, çok çeşitli ağaç türü ile ilçemizin en yeşil alanlarına sahiptir. Ancak önemli olan bu ağaçların korunması, bakımı ve çevresinin temiz olmasıdır. Bu doğrultuda özellikle Bizimkentli çocuklarımıza hem ağaç sevgisini aşılamak, hem de kendilerine sorumluluk vererek gelişmelerine yardımcı olmak üzere ağaçlarımızı sahiplendiriyoruz. Ağaçların Türkçe ve Latince isimleri ile sorumlu olan kişinin adının yazılı olduğu levhalar yaptırdık. Çocuklarımız, kendi isimlerinin olduğu ağacın bakımı, sulanması ve çevresinin temizlenmesinden sorumlu olacaklar. Velilere ve çocuklara çağrımız, çocuklarını bu projeye yönlendirmeleridir. Şimdiden gösterilen ilgi dolayısıyla tüm Bizimkenti komşularımıza teşekkür ederim.'

'Ağaçlar hepimizin'

İsimlerini ağaçlara yazdıran Bizim-

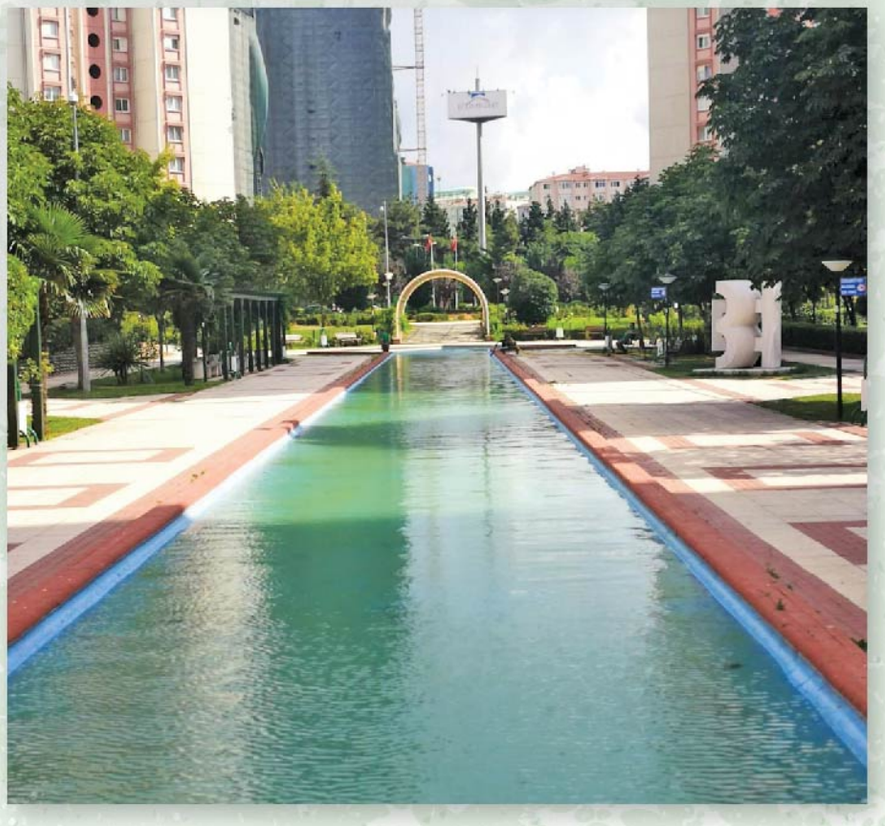

kentli çocuklar da başlatılan bu çalışmaya severek katıldıklarını belirterek, diğer arkadaşlarını da ağaç sahiplenmeleri konusunda beklediklerini söylediler. Çocuklar, ağaçların bakımı ve korunması ile çevre temizliği konusunda herhangi bir olumsuzlukla karşılaşacak olurlarsa gerek blok yöneticilerine, gerekse Toplu Yapı ve Dernek Yönetimine başvurarak yardım alabilecekler. ■

TOFD'li dostlarımızla hasret giderdik

Şair dostumuz Yaşar Korkut, her zaman yanlarında olmalarından dolayı tüm Bizimkent sakinlerine teşekkür etti. Yeni şiir kitabının imza gününde Dernek Lokali'nde olacağını belirtti.

Bizimkent Derneği Yönetim Kurulu ve Bizimkent sakinleri, 1 Ağustos akşamı TOFD (Türkiye Omurilik Felçlileri Derneği) Hüsnü Ayık Bakım Merkezi'ndeki dostlarını ziyaret ederek hasret giderdi..

Pandemi kısıtlamaları nedeniyle 1.5 yılı aşkın bir zamandır dış dünya ile irtibatı kesilen TOFD'li dostlarımız, bu ziyaret dolayısıyla tüm Bizimkentlilere teşekkür ederek, en kısa zamanda lokalimize geleceklerini söylediler..

Hüsnü Ayık Bakım Merkezi'ne ziyaretimiz, önceden planlanmıştı, sazımızla, türkülerimizle geçtiğimiz yıllarda olduğu gibi nostalji dolu bir gece yaşayacaktık. Ancak ülkemizin Akdeniz ve Ege Bölgeleri'nde devam eden yangın felaketinin yanında, değerli ağabeyimiz Yaşar Korkut'un kız kardeşinin ani rahatsızlığı moralleri alt üst etmişti. Bizimkent Derneği Başkanı Müjdat Akar da yaptığı kısa konuşmada şunları söyledi;

Her zaman yanınızdayız

'Bizler bugün uzun bir aradan sonra yine sizlerle birlikteyiz. Sizleri görmek, sizlerle birlikte olmak, bizler için en güzel anlardır. Bugüne kadar olduğu gibi bundan sonra da birlikteliğimiz

sürecektir.
Dileğimiz pandemi kısıtlamaları, yangınlar ve hastalıkların olmadığı daha güzel günlerde Bizimkent Dernek Lokalimizde sizleri ağırlamaktır.
Buraya tüm Bizimkentlilerin sevgi ve selamları ile geldik. Ve yine sizlerin sevgi ve selamlarınızla birlikte dönüyoruz. En güzel günler sizlerin olsun'.

Teşekkürler Bizimkent

Bizimkentlilerin yakından tanıdığı Şair Yaşar Korkut da, yaptığı konuşmada şunları söyledi; 'Sizlerle çok daha keyifli bir ortamda birlikte olmak isterdik. Ancak bugün aldığım kardeşimin rahatsızlığı haberi beni çok üzdü. En büyük tesellim sizlerin yanımda olması.. Bugüne kadar Bizimkentlilerden çok destek gördüm. Şiir kitabımı sizlerin lokalinde imzaladım. İnşallah yeni baskısının tamamlanmasıyla, yine bir imza gününde birlikte oluruz. Bizimkent Dergisi'ndeki yazılarım ve şiirlerimle bu dostluğumuzu ve yakınlığınızı daha da pekiştirdik. Gerek bende, gerekse burada kalan tüm arkadaşlarımda Bizimkentin yeri ayrıdır. Çok teşekkürler, sağ olun, var olun'.. ■

Başkan Mehmet Murat Çalık ;

'Beylikdüzü, metrosuna kavuşacak'

Avrupa İmar ve Kalkınma Bankası (EBRD), Beylikdüzü'nün yıllardır beklediği metro projesinin 14 km.lik bölümüne finansman desteği verecek.

İlk müjdeyi İBB Başkanı Ekrem İmamoğlu vermişti.. Yaklaşık 25.5 km. uzunluğunda İncirli – Sefaköy – Beylikdüzü metro hattı projesinin bir bölümünün finansmanı için Avrupa İmar ve Kalkınma Bankası (EBRD) ile gerekli görüşmelerde bulunduklarını belirten Ekrem İmamoğlu, şu açıklamayı yapmıştı; 'Yaklaşık 3.5 milyon kişinin yaşadığı ve beş ilçeden geçecek olan olan İncirli – Sefaköy – Beylikdüzü metro hattı, 11,5 ve 14 km. den oluşan iki etap halinde düzenlenecek. Hattı ikiye bölerek yapmayı da hedefleyebiliriz. Görüşmelerimiz olumlu geçmektedir, EBRD, projenin 14 km.lik bölümüne finansman desteği vereceğini belirtti.'

Çalık 'Teşekkürler Başkanım'

Bu gelişmenin ardından, Beylikdüzü Belediyesi'nin Haziran ayı meclis toplantısında, proje ve hizmetler hakkında bilgi veren Başkan Mehmet Murat Çalık'da bu konuya değinerek, 15 yıldır beklenen Metro projesiyle ilgili şunları söyledi; 'Sayın Ekrem İmamoğlu, Beylikdüzü'nün en büyük hayallerinden birini daha gerçekleştiriyor. Beylikdüzü, defalarca söz verilmesine rağmen bir türlü yapılamayan metrosuna en sonunda kavuşacak Biz, söz vermekle kalmıyor, sözümüzü de tutuyoruz. Metro, bölgemize dair en önemli ulaşım projesi. Böylece Beylikdüzü, kent merkezine biraz daha yaklaşacak'.

Başkan Çalık, meclis toplantısında kentsel tarım, Gürpınar Siteler Bölgesi'nde yapılan çalışmalar, İSKİ altyapısının tamamlandığı yol iyileştirme çalışmaları, yeni park ve çocuk kütüphanesi ile SMART konularında da meclis üyelerine bilgi verdi.

Mektebim Okulları Beykent Kampüsü ve Bizimkent Derneği işbirliği..

Sokak Oyunları Festivaline ilgi büyüktü

Festival süresince masa etkinlikleri, ip atlama, zumba, yağ satarım bal satarım, çuval yarışı ve seksek gibi oyunları oynayan çocuklar, özellikle balon ve topla paraşütte hünerlerini sergilediler..

Mektebim Okulları Beykent Kampüsü ve Bizimkent Derneği işbirliği ile düzenlenen 'Sokak Oyunları Festivali', 26 Haziran günü Bizimkent Deniz Zorlu Spor Tesisleri ve Çamlık alanda yapıldı..

Uzun süren pandemi dönemindeki kısıtlamalar nedeniyle okullarına gidemeyen, arkadaşlarıyla bir araya gelemeyen ve evde kapalı kalan Bizimkentli çocuklar, festivale büyük ilgi gösterdiler ve gönüllerince eğlendiler. Festival süresince masa etkinlikleri, ip atlama, zumba, yağ satarım bal satarım, çuval yarışı ve seksek gibi oyunları oynayan çocuklar, özellikle balon ve topla paraşütte hünerlerini sergilediler. Mektebim Okulları Beykent Kampüsü yetkilileri, Bizimkentli çocuklardan beklediklerinin

üzerinde bir ilgi gördüklerini belirterek, Dernek yönetimi ve tüm Bizimkentlilere teşekkür ettiler ■

Türkiye'nin en nitelikli Pazar alanı

Pazar İstanbul, yakında açılıyor

Yaklaşık bin 500 tezgâhın yer alacağı pazar katı, belirlenen günlerin dışında bisiklet yolu, yürüyüş rotası, basketbol sahası ve masa tenisi gibi fonksiyonlarıyla spor tesisi özelliği de taşıyacak.

Pazar İstanbul'u gezerek Beylikdüzü Belediye Başkanı Mehmet Murat Çalık'tan bilgi alan İBB Başkanı Ekrem İmamoğlu, emeği geçenlere teşekkür etti..

Yaşam Vadisi 1. etap içerisinde yer alan Pazar İstanbul projesinde sona yaklaşıldı. 23 bin m²'lik inşaat alanında hayata geçirilen pazaryeri, aynı zamanda çeşitli sportif faaliyetlere de imkân sunacak. Yaklaşık bin 500 tezgâhın yer alacağı pazar katı, belirlenen günlerin dışında bisiklet yolu, yürüyüş rotası, basketbol sahası ve masa tenisi gibi fonksiyonlarıyla spor tesisi özelliği de taşıyacak. Teras katında yiyecek ve içecek dükkanları bulunurken otopark katında deneme kabinleri, mescit, abdesthane hizmet verecek. Projede bulunan 276 araç kapasiteli otopark alanı, aynı zamanda olası bir afet durumunda lojistik merkezi olarak kullanılacak.

NBA standartlarında potalarda basketbol..

Pazar alanını ziyaret ederek incelemelerde bulunan Belediye Başkanı Mehmet Murat Çalık, "Beylikdüzü'ne yeni bir pazar alanıyla birlikte kapalı spor salonu olarak da kullanabilecek bir alan kazandırıyoruz. Burası aynı zamanda olası bir afet anında lojistik merkez olarak da kullanılabilecek ve de Türkiye'nin en güzel pazarlarından bir tanesi olacak. Burada muazzam bir iş çıktı. Emek veren herkese teşekkür ediyorum" ifadelerini kullandı. Ziyareti sırasında basketbol potalarında atış yapan Çalık, alanın açılmasıyla birlikte gençlerin NBA standartlarında potalarda basketbol oynayabileceğini belirtti. ■

Hedef, liglerde mücadele edecek bir ekip oluşturmak...

Bizimkent doğa basketbol U-12 takımı sezona hazırlanıyor

Takımda yer almak isteyen 2010 doğumlu çocukların velileri, Bizimkent Doğa ve Gençlik Spor Kulübü'ne başvurabilecek..

Pandemi dönemi süresince spordan uzak kalan Bizimkentli gençler ve çocuklar, Doğa Spor Kulübü'nün çalışmalara başlaması ile rahat nefes aldılar. Geçtiğimiz ay içerisinde 2010 doğumlulardan oluşturulan U 12 Bizimkent Basketbol Takımı, çalışmalarını yoğun bir şekilde sürdürüyor. Hafta içi saat 09.30'da Bizimkent basketbol sahasında Doğa Spor Kulübü Başkanı Serkan Hacıoğlu gözetiminde başlayan çalışmalarda, sezon öncesi sporcuların form tutmaları amaçlanıyor.

Pilot bir takım oluşturma projesini başlattıklarını belirten Başkan Hacıoğlu, konu ile ilgili şunları söyledi; 'Şimdi amacımız, Türkiye Basketbol Federasyonu Liglerinde mücadele etmektir. İyi bir takım oluşturuyoruz ve bu amacımızı gerçekleştireceğimize inanıyorum. Bizimkentte basketbol çok seviliyor. Velilerimiz de bu çalışmadan oldukça memnunlar. Aramıza katılmak ve bizlerle birlikte çalışmak isteyen oyuncu ve velilerin, Bizimkent Doğa ve Spor Kulübü'ne başvurmaları gerekmektedir'. ■

Günay Güner'in yeni kitabı yayınlandı:

'Ekinin Çağrısı'

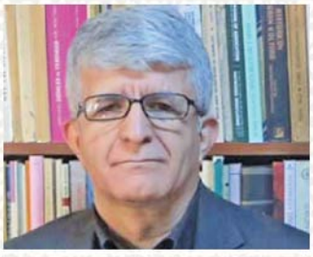

On yıllık emek ürünü araştırmalardan beslenen, tarımda yaşadığımız sorunların kaynağını irdeleyen önemli bir deneme kitabı 'Ekinin Çağrısı'nın yazarı Sayın Günay Güner, aynı zamanda Bizimkentli komşumuz...

Bizimkentli komşumuz Günay Güner'in 'Ekinin Çağrısı' adlı yeni kitabı, Kitapyurdu Yayınları tarafından yayımlandı. Sanattan Yansımalar portalı yazarları arasında yer alan edebiyatçı Günay Güner'in yaklaşık on yılı aşkın zaman içinde yaptığı tarım-kültür ilişkisi üzerine araştırmalarından beslenen yazılarından oluşan yapıtın önsözünü, Almanya'daki Türk edebiyatının önde gelen isimlerinden Dr. Yüksel Pazarkaya yazdı. Günay Güner'in tarım olgusunu, bütünselliğiyle ele alıp incelediğini belirten Pazarkaya'nın satırları şöyle; 'Köy ve köylünün izleklestirildiği romanlar, köy ve köylü gelişmesinin, dolayısıyla tarımdaki gelişmenin çağdaş bir temele oturtulmasında büyük işler gören Köy Enstitüleri, altyapı girişimleri vb. bu bağlamda irdeleniyor. Günay Güner, tarım olgusuna çeşitli boyutlarıyla ve çeşitli yönlerden yaklaşıyor. Bunu yaparken, bilgiyle eylemin, düşünceyle sanatın etkileşimini ve bileşimini gözetiyor. Bu yüzden kitapta yer alan yazılar, edebiyatçı bir tarım uzmanının düşüncesinden ve kaleminden yürek sevgisiyle deneme niteliği kazanıyor'.

İçinden geçmekte olduğumuz salgın koşullarında tarımın gıda güvenliği ve güvencesinin yaşamsal önemi, daha etkin biçimde anlaşılmıştır. Günay Güner, 'Ekinin Çağrısı - Tarım Esinli Kültürel Yazılar' adlı yapıtında, tarımın insanlık ve Türk Kültüründeki, uygarlıkların gelişmesindeki güçlü etkilerini de açıkça ortaya koyuyor. ■

Bizimkent Derneği'nden ikinci kampanya,

Elektronik atıkta yeni hedef: 3.000 kg

Bizimkent Derneği'nin geçtiğimiz yıl gerçekleştirdiği 'Hedef 1 ton elektronik atık' projesi başarı ile gerçekleşmiş, toplanan 1 ton 200 kilo elektronik atık, Beylikdüzü Belediyesi'nin yetki verdiği GCL firmasına teslim edilmişti. Bu çalışma nedeniyle Derneğimiz, yetkili firmadan sertifika ve plaket almıştı.. Bu yıl ise hedef büyütüldü, yeni hedef 3 ton...

Bilindiği gibi elektronik atıklarda bulunan cıva, kurşun gibi ağır metaller doğaya karıştığı zaman, otizmin destekleyici unsurlarından biri olmaktadır. Toprağa karışan bu metaller, oradan deniz suyuna ulaşarak meyve ve sebzelerle sofralarımıza kadar gelebilmektedir.

Bizimkent Derneği Yönetim Kurulu Başkanı Müjdat Akar, geçtiğimiz yıl olduğu gibi bu yıl da hedefledikleri rakama ulaşacaklarına inandıklarını belirterek şunları söyledi; 'Bizimkentli ve Beylikdüzülü komşularımız, gerçekten de insan, doğa ve çevre sağlığı konusunda oldukça duyarlı insanlar. Bunu, 1 ton elektronik atık projemizde fazlasıyla gösterdiler. Aynı şekilde bu yıl da 3 tona ulaşacağımızı, hatta aşacağımızı söyleyebilirim. Bizimkentli komşularımız, bozuk telefon, bilgisayar, televizyon, çamaşır makinesi, buzdolabı gibi eşyaları Derneğimize teslim edebilirler ya da bizi arayarak kapıdan alınmasını isteyebilirler. Projemize katılan ve destek veren tüm komşularımıza teşekkür eder, daha sağlıklı ve güvenli bir çevre oluşturma konusundaki çalışmalarımızın devam edeceğini belirtirim'. ■

ŞİİR KÖŞESİ

'Şiir Köşesi' başlığı altında bir sayfa oluşturuyoruz ve bu sayfamızda, sizlerden gelen şiirlere yer vereceğiz. Zaman zaman yazıp bir yerlerde unuttuğunuz, belki hatıra defterlerinize not aldığınız içinizden gelen duyguları yansıtan şiirlerinizi, dergimizin bizimkenthaber@gmail.com", bizimkenthaber@gmail.com adresine bekliyoruz. Belki bir zaman sonra sizlerden gelen şiirlerin toplandığı Bizimkentlilere ait bir şiir kitabı da oluşturabiliriz. Şimdiden hepinizin yüreğinize sağlık diyoruz...

BABAM

Eski günler ne güzeldi deriz ya
Daha eskilerin diliydi babam.
Hayaline gelir her bir anısı
İç çeker ağlardı, doluydu babam.

Baş köşede yer verilir sayılır
Dinleyenler sohbetine bayılır
Şan şerefi dört bir yana duyulur
Bir çınar misali uluydu babam.

Köy yerinde koyun kuzu güderdi
İçten içe elbet vardı bir derdi
Fakir fukaraya yardım ederdi
Soğuk evimizin çuluydu babam.

Evlatlara bağlı, eşini sever
Fırsatın buldu mu hepsini över
Bazen içi dolar dizini döver
Acı gözyaşının seliydi babam.

Mazlumiye adı ile şan veren
Nasihatlı sözü ile yön veren
Geçmişinden geleceğe can veren
Kaya'lar bağının gülüydü babam.

Ugur KAYA

EVLAT

Dokuz ay sabırla beklenir doğar
Dünyada eşi yok bal olur evlat.
Tepeden tırnağa sevince boğar
Mis kokar bedeni gül olur evlat.

Dede nene duygulanıp hislenir
Çok sevilir koldan kola yaslanır
Bir gün ana-baba diye seslenir
Sevinir sevenler dil olur evlat.

Vakit gelir büyür okula gider
Söz odur, beşikten mezara kadar
Anlarsa, kendini bilime adar
Geleceğe köprü yol olur evlat.

Ahlakını ana babadan alır
Gün gelir sevgili yarini bulur
Büyüğün küçüğün kıymetin bilir
Allah'a sevgili kul olur evlat

Merhametli olur yardımı sever
Yoksulu koruyup zalimi kovar
Hasretlik gönüle olursa duvar
Mazluminin yaşı sel olur evlat.

Ugur KAYA

KADINLARIM

Kadınlarım!
Başıdır ANAM
Benim başımın
Tacıdır ANAM

Kadınlarım!
Benim hanım
İçerimdeki
Sol yanım

Kadınlarım!
Benim kızlarım
Kızlarımı üzersem
Sızım sızım sızlarım

Kadınlar!
Ninem, yengem, teyzem, halam
Benden onlara
Kocaman bir selam

Cengiz KARADAĞ

SENİ TANIMAK

Seni tanımak istemiyorum dedi
rengarenk kadın,
Tanıdıkça kanayan yaralarım
sarılmaz
Tanıdıkça her suret saklı
kalmaz...

Seni tanımak istemiyorum dedi
mavi adam,
Tanıdıkça yanlışlar saklı kalmaz
Tanıdıkça yürek bir daha
yanmaz...

NİDAİ

Kısıtlamaların Ardından..

Uzun süren pandemi kısıtlamaları, 1 Temmuz itibariyle büyük ölçüde kaldırılmış durumda. Bugüne kadar büyük zorluklarla mücadele eden özellikle esnaf kesimi, yeni dönemden oldukça umutlu. Ancak her şeye rağmen maske ve mesafe kurallarına uymaktan vazgeçmemeli. Dileriz bol kazançlı ve güzel günler esnaflarımızla birlikte olur...

BİZİMKENTLİ ESNAFIN SESİ

TEFAL (190 Ada) - Onur UZ

Bizimkentin en eskilerindeniz diyebilirim. Yirmi yılı aşkın hizmet vermekteyiz. Karşı dükkanımız atölyemiz, burası ise müşterilerimizle birlikte olduğumuz yer. Pandemi döneminde herkes gibi biz de zor günler geçirdik, yine de şükür diyoruz. İnşallah bundan sonra pandemiden uzak günler yaşarız. Özellikle tam kapanmanın olduğu dönemlerde satışlar oldukça düştü. Destek aldınız mı derseniz, evet üç bin Tl. aldık ama takdir edersiniz ki kiradır, elektriktir, diğer giderlerdir, bunlara bile yetmedi. Burada herkesle yakın olduk, birbirimizi tanıdık ve kalıcı dostluklar kurduk. Bizimkentin de temiz ve yeşil bir site olması, bizim en büyük kazancımız diyebilirim. Zaten dikkat edildiğinde Bizimkentin eski ve köklü esnafları, tüm zorluklara rağmen ayakta kalmayı başarabiliyor. Ancak yeni açılan dükkanlar, biraz zorluk olduğunda hemen kapatıp gidiyorlar. Bizimkentli tüm komşularımıza, Dernek ve Toplu Yapı Yönetimine güzel çalışmaları için teşekkür ederiz.. ■

FİLİZ MANİKÜR-PEDİKÜR (189 Ada) – Filiz PİŞKİN

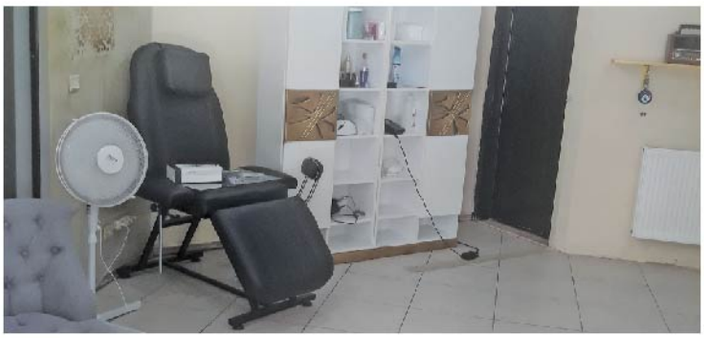

Yaklaşık 15 yıldır Bizimkentte oturmaktayım ve burayı açalı da 9 yıl oldu. Pandemi döneminde en ağır zararı, herkesin kabul ettiği gibi kuaförler görmüştür. Çok uzun bir süre kapalı kaldık. Birçok meslek grubuna dönem dönem çalışma izni verildi ama bizler maalesef en sona kaldık. Kapalı kaldığımız günlerde maddi ve manevi olarak elbette zarar gördük, kira yardımı olarak iki bin lira aldık. aldık, ancak bu yükün altından nasıl kalkacağız bilemiyorum. İyi ve güzel dostluklar kurduğumuz müşterilerimiz var, kısıtlamaların kalkması ile birlikte yine çalışmaya başladık.

Bakkal, market olsak belki bu kadar zorluk yaşamazdık, hiç değilse az da olsa bir şeyler kazanmaya devam ederdik.

Ancak belirttiğim gibi kuaförler olarak bizler, en ağır darbeyi yiyen gurubuz. Şimdi tek dileğimiz, artık bir daha kısıtlamaların olduğu günlere dönmeden, sağlıklı ve güzel işler yapabileceğimiz günlerin gelmesidir..■

GÖRKEM MARKET (195 Ada) – Nusret KÖSEM

Kötü günler geçirdik. Pandemi döneminin özellikle ilk günlerinde, bir taraftan işler ve satışlar düşmüş, bir taraftan insanlar çekine çekine geliyor, para vermeye korkuyor acaba Covid bulaşır mı diye, para üstü almaya korkuyor.. Elbette kötü günler geçirdik, Ciromuz, satışlarımız bayağı azaldı. Bizler, yani Bizimkentin içindeki marketler, dışarıyla ilişki içinde değiliz. Yani dışarıdan müşteri gelmiyor, sitenin müşterileriyle ayakta durmaya çalışıyoruz. Esnaf arkadaşlarımız devletten az da olsa destek aldıklarını söylüyorlar.

Ben hiçbir yerden hiçbir destek almadım. Kredi çektim, ödemeye çalıştım, ödeyemediğimde kredi borcunu ertelettim. 12 yıldır Bizimkentteyim ve her şeye rağmen ayakta kalarak mücadeleye devam edeceğim.. ■

BİZİM BURGER (187 Ada) – Sermin ERDOĞAN

8 yılı aşkın bir süredir eşimle birlikte burada hizmet veriyoruz, günümüzün büyük kısmı burada geçiyor, nadiren eve gidebiliyoruz. Pandemi dönemi çok zor şartlar altında geçti. Her esnafın yaşadığı güçlükleri bizler de yaşadık. Burada ev yemekleri yapıyoruz, her şeyin en iyisini, en tazesini almak ve müşterilerimize sunmak durumundayız. Dolayısıyla açılıp kapanma olduğunda elimizdeki ürünleri atmak zorunda kaldık. Bizim işimizde evlere servis de pek yaygın olmadığından, kapanma zamanında bile kiramızı verip bekledik. Aslında şunu da söylemek isterim, salgın döneminde acaba yönetim hiç değilse bizlerden bir ay aidat almasaydı mutlu olurduk. Zaten evlerimizin aidatlarını veriyoruz, fazla değil, bir ay almama imkanı olabilir miydi? Yine de her şeye rağmen umutluyuz, dostlarımızla, müşterilerimizle dileriz pandemi öncesi günlerimize döneriz.. ■

İBB Deniz Hizmetleri Müdürü Dr. İlker Aslan:

'Denizlerimizi el birliğiyle kurtarabiliriz'

İstanbul başta olmak üzere tüm Marmara'yı etkileyen 'Müsilaj' olayı, geçtiğimiz aylarda gündemin ilk sıralarında yer alan konular arasındaydı. Bilim adamlarının söylediklerine göre uzun yıllar süren ihmal ve deniz kirliliğinin getirdiği bu sorunla ilgili olarak ilk günden itibaren yoğun bir çalışma yürüten İBB Deniz Hizmetleri Müdürü Dr. İlker Aslan ile görüştük.

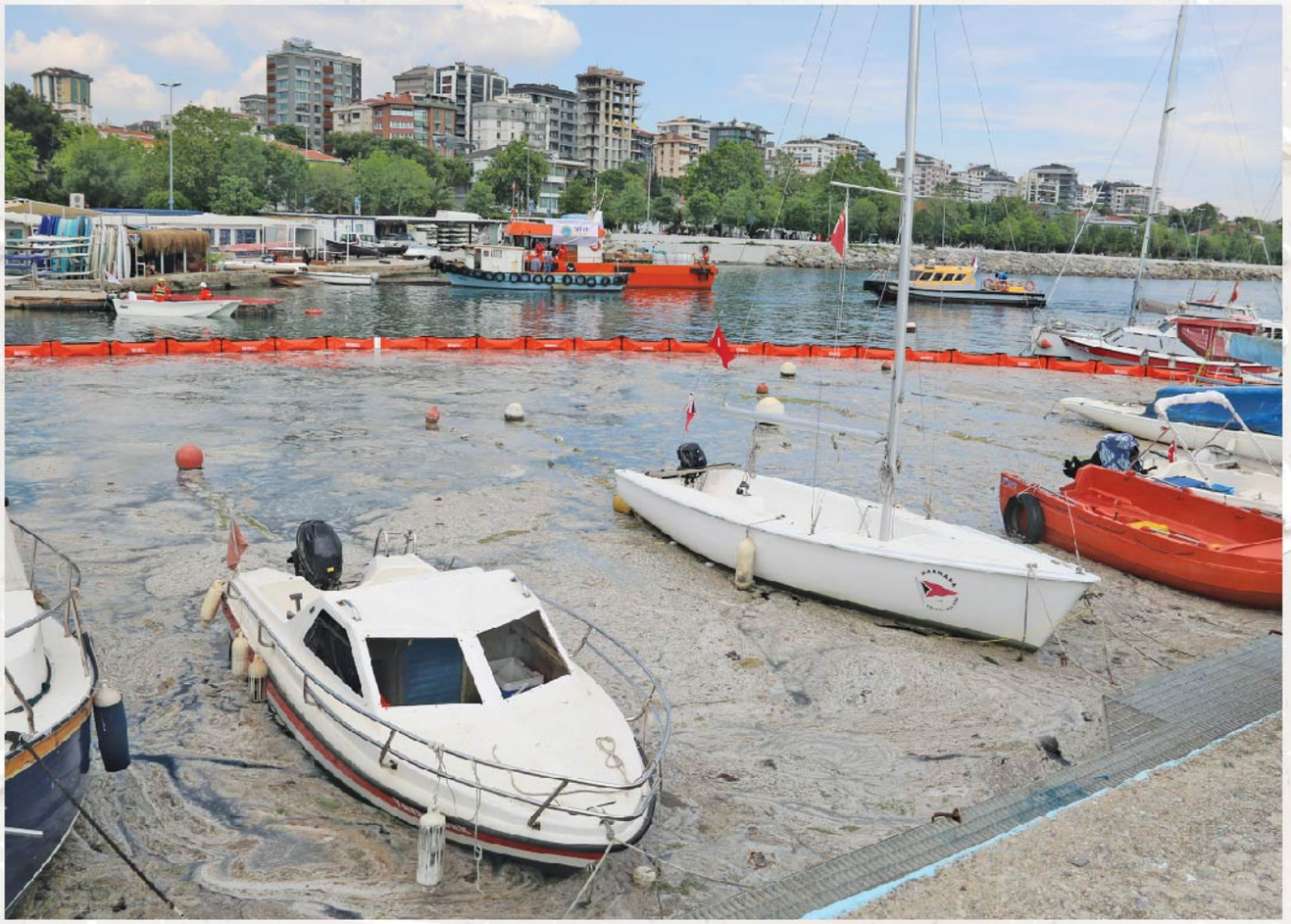

◊ Sayın Aslan, geçtiğimiz Mayıs ayında ilk kez gündeme gelen bu sorunun başlangıç aşamasına değinir misiniz?

• Sizin de belirttiğiniz gibi müsilaj olayı, Mayıs ayında toplumun gündemine geldi. Bu olay çok daha öncelere dayanıyor. 2007 ve 2010 yıllarında da bu tür olaylar ortaya çıkmış, ancak küçük bir bölgede ve az miktarda olduğu için fazlaca ilgilenilmemiş, bilimsel bir araştırma yapılmamış, kısa süre içinde de kendiliğinden kaybolmuştu. Ocak 2021 ortalarında ise, ilk olarak Kartal, Pendik, Adalar bölgeleri açıklarında görülmeye başlandı ve hemen hemen her noktaya hızlı bir şekilde yayıldı. İlk çıktığı zaman, hemen ekiplerimizi ve teknelerimizi, deniz yüzeyini temizlemek amacıyla bu noktalara yönlendirdik. Ayrıca karadan ekiplerimizi de o bölgelere gönderdik. Fakat müsilaj, bizim alabileceğimiz tarzda bir atık değildi. Çünkü belediye olarak bizim görev tanımımızda, deniz yüzeyinde olan evsel nitelikteki

katı atıkları, kıyıya vuran yosunları, deniz yüzeyinde yüzen ağaç, dal gibi atıkları toplamaktır. Müsilaj ise, salyamsı, akışkan bir madde. Ekipler kıyıdan, deniz yüzeyi temizleme teknelerimiz ise deniz yüzeyinden almaya çalışıyor, fakat alamıyor. Hemen il müdürlükleri ile temasa geçtik. Bölgede bir kirlilik olduğunu, bunun kimyasal veya biyolojik kaynaklı bir kirlilik olabileceğini ve acilen müdahale edilmesi gerektiğini söyledik. Deniz yüzeyinde petrol türevi bir kirlilik olduğunda müdahale ve temizleme yetkisi Ulaştırma Bakanlığı Kıyı Emniyeti Genel Müdürlüğü'nde olduğu için, müsilaj konusunun yine aynı şekilde değerlendirilmesi gerekliliği ile ilgili yetkili kurum, Ulaştırma Bakarlığı Kıyı Emniyeti Genel Müdürlüğü'ne bahse konu müsilaj kirliliğine müdahale edilmesi gerekliliğini ve temizlenmesi hususunda gerekli çalışmaların yapılmasını ekiplerimizce bildirdik. O zaman gerekli destek ve müdahale verilmedi, kendi imkânlarımızla temizlemeye çalıştık. Denizde müdahale etmek zordur, dalgalarla ve rüzgarla uğraşırsınız. Kuzey rüzgarları ve lodos, müsilajın deniz yüzeyindeki seyrini ve hareketini değiştirebiliyor. Sonrasında müsilaj kendiliğinden yayılmaya, İstanbul kıyılarını doldurmaya ve özellikle Anadolu yakasını etkilemeye başladı. Neticede 7 Haziran günü Kadıköy'de Bakanlığın bir toplantısında, Cumhurbaşkanlığının da talimatıyla, Marmara Bölgesi'ne bir uygulama yapılması kararı alındı. Sesimiz zamanında duyulmuş olsa idi, Şubat veya Mart aylarında bu çalışmalar başlayabilirdi. Çünkü Marmara Denizi, yalnızca İstanbul kıyılarından oluşmamaktadır. Buraya kıyısı olan 7 şehir var. Nüfus yoğunluğu olarak yüzde 70'e yakın bir kısmını İstanbul oluşturuyor olabilir ama yine de Bakanlık koordinesi ve müdahalesi gerek

mektedir.

◊ Temizleme konusunda gerek ekipman, gerekse personel sayısında artış yapıldı mı?

• Biz zaten kendi imkânlarımızla Bakanlığın koordinesinde İstanbul kıyılarında yapılan çalışmaların yaklaşık yüzde 65-70'ine destek veriyoruz. Şu anda İstanbul'da deniz yüzeyinde 15 tekne ile müsilaj temizleme çalışması yapılıyor ki, 11 tanesi İBB'nin.

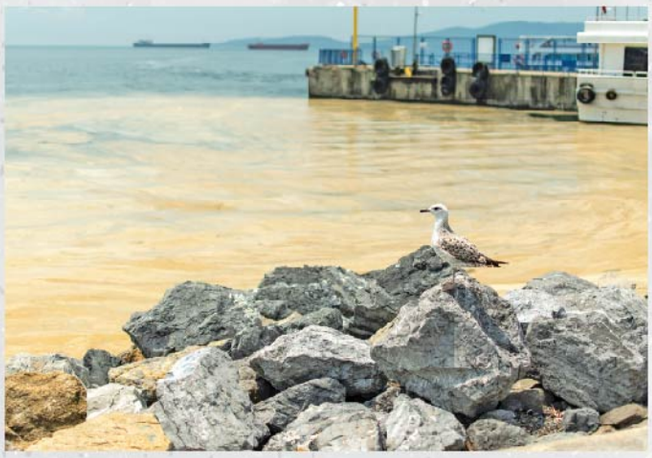

Yalnızca müsilaj temizliği için 100'e yakın personel görevlendirdik. Bu olay, artık ulusal bir sorun olmuş durumdadır. Kocaeli, Balıkesir, Bandırma Belediyeleri ve diğer belediyler de çalışmalar yaptıklarını söylüyorlar ama yeterli değil. Örneğin, Kocaeli Belediyesi'nin elinde üç tane tekne var ve istenilenden küçük. Bursa ve Bandırma'da birer tane var. Yani bu imkânlarıyla İstanbul Büyükşehir Belediyesi'nin toplayamadığını diğer belediyeler toplayamazlar. Biz bu müsialj temizleme çalışmalarında 11 adet deniz yüzeyi temizleme teknesinin yanında, İSKİ ve İSFALT'tan vidanjörler getirerek deniz yüzeyinden müsilaj temizlenmesi çalışmasına destek olduk. Ayrıca İBB Envaneterinde bulunan büyük Dökü Gemisini ise toplanan müsilajın nakli ve taşınması aşamasında kullanarak destek olduk.

◊ Ne tür temizleme çalışması yapmaktasınız?

• Yüzeyde oluşan müsilajları vidanjörlerle temizliyoruz. Ambarlı bölgesindeki çalışmalar, Bakanlık tarafından Liman Bölgesi'ne verildi. Aynı şekilde Tuzla Tershaneler Bölgesi'nin temizleme çalışmasını, Tuzla Bölgesi'ndeki limana verdiler. Caddebostan'da bir başka firma destekte bulunuyor. Beylikdüzü Gürpınar'da bir firma çalışmalar yapıyor. Bunlar, Bakanlığın koordinesinde gerçekleşiyor. Yüzeydeki müsilajlar toplanıyor, tanklarda biriktiriliyor, sonra İBB'nin ekipleri bunları alarak, Bakanlığın belirlemiş olduğu İBB'ye ait döküm sahalarında oluşturulan lagün alanlara götürülerek kurutma yöntemi ile müsilajın bertarafı sağlanıyor. Lagünler deniz kenarlarına yakın yapıldı, çünkü müsilaj kurutulurken, açığa çıkan deniz suyunun alttan denize karışması sağlanıyor.

◊ Bu çalışmalarda ne kadar müsilaj toplandı?

• 8 Haziran'da çalışma başladı. Bu güne kadar İstanbul kıyılarından 29 haziran dahil toplam 4244 metreküp müsilaj toplanmıştır. Toplanan müsilajın 2.765 metreküpünü İBB toplamıştır. Bu verilerin yüzde 65-70'ini İBB topluyor. Bakanlık yedi şehirdeki toplanın müsilajın 8.000 metreküp civarında olduğunu açıkladı. Bu rakamlar çok küçük, esas sorun dipte, müsilajın yüzde 85-90'ı dipte duruyor.

◊ Çalışmalarda olumlu sonuç alınıyor mu?

• Özellikle Avrupa Yakası'nda olumlu sonuçları görebiliyoruz, Ancak Anadolu Yakası'nda müsilaj oldukça fazla. Üstelik temizliyorsunuz ama ertesi günkü hava lodosa döndüğünde, açıklardaki kirliliği yeniden İstanbul kıyılarına getiriyor.

◊ Yenikapı'da farklı bir çalışma olduğunu duyuyoruz...

• Evet, Yenidapı'da pilot bir çalışma yapılıyor. İ.Ü.'den Prof. Dr.

Gülşen Altuğ hocamızın yönettiği bir çalışma.. Ekosisteme zarar vermeyen, deniz yüzeyindeki müsilajı parçalayıp yok edebilen bir bakteri çalışması yapılıyor. Orda

bir alanı çevirdik. Her gün sabah ve akşam saatlerinde buraya uygulama yapılıyor. Olumlu gözlemler var. Bakanlığın izin verdiği çalışmalara İBB olarak tam manasıyla destek olmaya çalışıyoruz.

◊ Temizleme çalışmalarının ne kadar süreceğini öngörebiliyor musunuz?

• Net bir şey söyleyemiyoruz. Çünkü Karadeniz'de, Ege ve Saroz'da, Erdek'te, Yunanistan ve Adriyatik kıyılarında görüldüğü haberleri alıyoruz. Yılların birikmiş sorunu bu aslında. Marmara Denizi, stres altında olan, baskı altında olan bir iç deniz. Artık 'yeter, durun' dedi insanoğluna. Ben ölüyorum dedi. Yıllar boyunca bir şekilde atık suların denizle birleşmesi, sanayi atık sularının yeteri kadar arıtılmadan denizle birleşmesi, dolgu alanlarının çok fazla olması, balık avcılığının aşırı yapılması, üzerine bir de iklim değişikliği olması, hepsi birleştiği zaman Marmara Denizi en sonunda müsilajı önümüze koydu.

◊ Atık suların Marmara'ya dökülmesi önlenemez mi?

• Elbette bu konuda ciddi çalışmalarımız ve büyük yatırımlarımız var. Yılların birikmiş sorunlarını çözmek bir anda mümkün olmuyor. Ama gerek farklı birimlerimiz, gerek biz, gerekse kanalizasyon idaremiz, sürekli sorun lara müdahale edip, projeler geliştirip önlemeye çalışıyorlar. İleri biyolojik arıtma tesisleri hayata geçirilmek durumunda. 2021 yılı itibariyle bitecek projeler var. Öncelerde, ön aritmalar vasıtasıyla atık sular Marmara'ya veriliyormuş. İBB Başkanımız Ekrem İmamoğlu her zaman direk dört ana noktaya değinmektedir. Kent temizliği, deniz temizliği, kanalizasyon idaresi ve ulaşım konularına öncelik vererek çalışmalarını hayata geçirmeye başlamıştır.

◊Denizden çıkan atıkları sergilemiştiniz. Neler çıkmıştı denizden?

• 5 Haziran Dünya Çevre Günü kapsamında Kadıköy İskelesi'nin olduğu yerde denizden çıkan atıkları sergiledik. Motosikletler çıkıyor, elektrikli aletler, buzdolabı çıkıyor, bisiklet çıkıyor, cep telefonları, tabletler, kişisel yaşam aletleri çıkıyor. Gerçekten şaşırıyoruz. Denizlerimiz çöplük değildir. İnsanlar, kendi evlerinde, kendi yaşam alanlarında nasıl davranıyorsa, doğaya da o şekilde değer vermesi lazım. Bunu hep söylüyoruz, bizden sonrakilere yaşanılacak bir doğa bırakalım. Bir vatandaş doğaya pet şişe atıyorsa, onu görenlerin muhakkak onu uyarması ve doğaya bir atık atılmamasını sağlaması lazım.

◊ Son olarak Beylikdüzü sahilinde müsilaj etkisini sormak isteriz.

• Beylikdüzü'nde çalışmalar, Bakanlık koordinesinde yapılıyor. Bizim aletlerimizin gideceği noktaları da bakanlık belirliyor. Bir firma deniz temizleme teknesi ile özellikle Gürpınar Bölgesi'nde çalışmalar yapıyor. Fakat harici olarak bizim ekiplerimiz görevlerini hiç aksatmadan kıyı temizliği ve kumsal temizliğini yapmaktadırlar. O bölgelerde çok fazla müsilaj tehlikesi yok. Özellikle Anadolu Yakası'nda durum çok daha vahim. Dileriz Beylikdüzü sahilleri, müsilaj tehlikesine maruz kalmadan bu sorunu atlatırız..

◊ Teşekkür ederiz Sayın Aslan, iyi çalışmalar dileriz... ■

3 kişilik bir ekiple Edirne'deydik

Bizimkent, 'Dostluk Maratonu'ndaydı..

Bu yıl çevre, doğa ve sıfır atık teması ile koşulan maratonda iki kategoride yarışlar vardı. Selimiye Camii önünden start alan sporcular, 21 km.lik parkurda, Pazarkule sınır kapısına kadar koşarak geri döndüler. 10 km.lik parkurda ise, Selimiye Camii önünden başlayan koşu, Lozan Caddesi'nden geri dönülerek tamamlandı.

Edirne 6. Uluslar arası Sınırsız Dostluk Yarı Maratonu, 20 Haziran günü Edirne'de gerçekleştirildi. Bu yıl çevre, doğa ve sıfır atık teması ile koşulan maratonda Bizimkenti, Dernek Yönetim Kurulu Başkanı Müjdat Akar, Bizimkent Doğa ve Spor Kulübü Başkanı Serkan Hacıoğlu ile Süleyman Işık temsil etti.

Sabah 05'de yola çıkan Bizimkent ekibi, iki saatlik bir yolculuktan sonra Edirne'ye vardı. Selimiye Camii önünden başlayan maraton, 10 ve 21 km. olarak iki kategoride koşuldu. Edirne Valisi'nin başlangıç startını vermesiyle başlayan yarışmada 21 km.lik parkur, Pazarkule sınır kapısına kadar koşularak buradan geri dönüldü. 10 km.lik parkur ise, yine Selimiye Camii önünden başlayıp, Lozan Caddesi'nden geriye dönülerek tamamlandı.

Farklı ülke ve çevrelerden 1045 sporcunun katıldığı yarışmadan sonra, Gençlik Spor Müdürlüğü'nde ödül töreni düzenlendi, ardından konser verildi. ■

Beylikdüzü'nde yeşil alan sayısı artıyor

Yakuplu Kent Ormanı hizmete girdi

Beylikdüzü Belediyesi ve İstanbul Büyükşehir Belediyesi iş birliğiyle çalışmaları yürütülen Yakuplu Kent Ormanı, doğayla iç içe bir sosyal donatı alanı olarak Beylikdüzü'ne kazandırıldı. 50 bin m²'lik alanda hayata geçen ve içerisinde farklı fonksiyonları barındıran alanın açılışına; İstanbul Büyükşehir Belediye Başkanı Ekrem İmamoğlu, Beylikdüzü Belediye Başkanı Mehmet Murat Çalık, ilçe protokolü ve vatandaşlar katıldı. İBB Başkanı Ekrem İmamoğlu, açılışta yaptığı konuşmada, Beylikdüzü Belediye Başkanlığı döneminde bu alanın halka kazandırılması konusundaki çalışmalarını özetleyerek şunları söyledi;

'O dönemde çok istememize rağmen, bu alan İBB'ye verildi. Zaman geçti, bugüne geldik ve bu güzel alanın açılışını yapıyoruz. Bizler, gerek Beylikdüzü'nün, gerekse tüm İstanbul'un yeşile dönmesi konusunda çok iddialıyız. Bu tür sosyal alanlarımızın sayıları artacaktır. Yakuplu Kent Ormanı, yalnızca Beylikdüzü'ne değil, nüfusu her geçen gün hızla artmakta olan çevre ilçelerde yaşayan vatandaşlara da hizmet verecektir'.

Başkan Mehmet Murat Çalık da yaptığı konuşmasında, "Yakuplu Kent Ormanı ile hem Yakuplu mahallemize hem de Beylikdüzü'müze yepyeni bir yaşam alanı kazandırıyoruz. Beylikdüzü'nü yaşayan, nefes alan ve İstanbul'a nefes aldıran bir kent haline getirmek için canla başla çalışmayı sürdüreceğiz. Beylikdüzü bugüne nefes, yarına umut ve örnek olmaya devam edecek." ifadelerini kullandı.

50 Dönüm

Ahşap malzemelerle yapılan çocuk oyun grupları, yürüyüş yolları, fitness aletleri, piknik alanları, 300 kişilik amfi tiyatrosu ve donanımlı bir sosyal tesisi bulunan orman, 50 dönümlük alanda hayata geçirildi. Peyzaj düzenlemeleriyle de ziyaretçileri hayran bırakacak ormanda yer alan 224 ağaç korunarak mevcut ağaçların iki katı kadar ağaç dikildi. ■

Baharla birlikte başka bir güzellik..

Yaşam Vadisi'nden tablolar

Herkesin kabul ettiği gibi, Beylikdüzü'nün en yeşil ve güzel sitelerindendir Bizimkent. Ve en büyük şanslarından biri de, hemen yanı başındaki Yaşam Vadisi.. Bu iki güzellik bir araya geldiğinde, bir de bahar gelmişse seyrine/gezmeye doyum olmuyor...

Gerçekten de baharla birlikte bir başka güzelliğe büründü Yaşam Vadisi. 2. Etapla birlikte denize biraz daha yaklaşan, koşu alanlarıyla, kay kay parkıyla, yeşilliyle, ağaçlarıyla, rengarenk çiçekleriyle İstanbul'un en büyük ve en güzel parkı olma özelliğini taşıyor. Her biri başlı başına bir tablo görünümündeki Yaşam Vadisi ve Bizimkent resimlerine, sayfalarımız arasında yer vermek istedik.

TSM'nin nostalji gecesi

Son olarak 13 Ocak 2020 akşamı Beyilkdüzü AKSM'de düzenlenen konserle bir araya gelen Bizimkent TSM Korosu, sanat müziğinin sevilen eserlerini seslendirirken, konser sonrası uzun süre alkışlanmışlardı

Yaklaşık 1.5 yıldır pandemi nedeniyle Bizimkent Derneği'nin müzik ve sosyal faaliyetleri yapılamıyor.

1 Temmuz itibariyle normalleşme adımlarıyla birlikte Bizimkent TSM Korosu elemanları, geçtiğimiz ay içinde dernek lokalinde bir araya geldi.

Uzun süren bir ayrılığın sonunda yeniden müzikle dolu bir gecede buluşmanın mutluluğunu yaşayan koro elemanları, nostalji dolu saatler geçirdiler.

Son olarak 13 Ocak 2020 akşamı Beyilkdüzü AKSM'de düzenlenen konserle bir araya gelen Bizimkent TSM Korosu, sanat müziğinin sevilen eserlerini seslendirirken, konser sonrası uzun süre alkışlanmışlardı.

Bizimkent Derneği Yönetim Kurulu Başkanı Müjdat Akar, gerek TSM, gerekse Halk Müziği ve diğer kursların, pandemi kurallarına ve yönetmeliklere uygun olarak başlatmak istediklerini belirterek, 'kısıtlamalar her ne kadar gevşetilmiş olsa da, gerekli mercilerin verecekleri izin doğrultusunda kurslarımızın yeniden başlamasına karar vereceğiz. Tahminimiz, eylül ayı itibariyle durum netleşebilir ve yeniden kursiyerlerimizle bir araya gelebiliriz' şeklinde konuştu.

TSM nostalji gecesinde günün sevilen eserleri seslendirilirken, yeniden bir araya gelme dilekleriyle müzik dolu bir gece geride bırakıldı.. ■

Yeni Çıkan Kitaplar

Bizimkent Kütüphanemizi oluşturma çalışmalarımız devam ederken, yeni çıkan kitapların tanıtıldığı sayfamızı da dergimize ekledik. Bundan böyle yayınevlerinin çıkardığı yeni kitapları bu sayfamızdan izleyebilirsiniz.

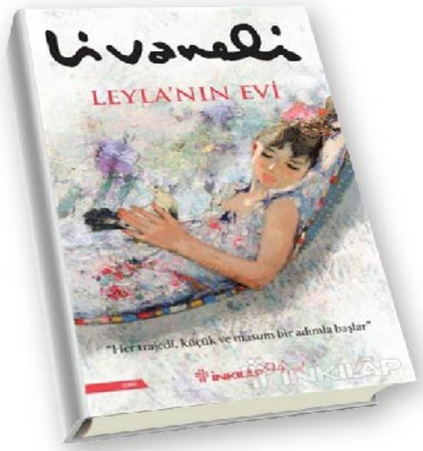

Leyla'nın Evi

Yazar:
Zülfü LİVANELİ
Yayınevi:
İNKİLAP KİTAPEVİ

Leyla'nın Evi, insanlığın en yıkıcı sorunu göç ve en temel ihtiyacı barınma konularını merceğe alan bir İstanbul romanı. Edebiyatın güçlü kalemi Zülfü Livaneli'nin gözlem yeteneği ve edebi gücüyle harmanlanan elinizdeki eser Leyla, Roxy, Yusuf ve Ali Yekta Bey'in hayatlarının birbirine karışma hikâyesini anlatıyor.
Usta edebiyatçı bu kez "mülk trajedisine" odaklanıyor. Hayatın olağan akışında bir araya gelmesi mümkün olmayan karakterler üzerinden aşktan paraya, modernizmden geleneğe, birçok konu tartışmaya açılıyor.
Bir yanda yalılarda büyüyen ve varlığını "unutmamak" üzerine inşa eden Leyla Hanım, diğer yanda "anın" hırsları ile çevrelenmiş insanlar... Zülfü Livaneli'nin edebiyatımızda özel bir yer edinen romanı Leyla'nın Evi, tarihi motifleri içeren zengin arka planıyla İstanbul'un değişen çehresini merkeze alırken, okurları geçmiş ve bugün arasında sorularla dolu bir yolculuğa çıkarıyor. Peki, bu yolculuk bir kuşak çatışması mı yaratacak, yoksa kuşaklar arası bir köprü mü kuracak? Leyla'nın Evi, iktidar ve güç sahibi olmanın tehlikesine karşı her satırında mücadele ve umudun şarkısını mırıldanan bir Livaneli anlatısı.

Ay Taşı Tanrıçaları

Yazar:
Nermin BEZMEN
Yayınevi:
DOĞAN KİTAP

"Acılarımı doya doya yaşamaktan yanayım. Ne bir ilâçla uyuşmak, ne de başkalarının tesellisine sığınmak isterim. Acının her hücreme işlemesine, kendini kabul ettirmesine izin veriyorum ve bir yerlere de kaçıp gitmiyorum. Çünkü acı içimizdedir, mekânda değil."
"Başa çıkamayacağım kötü zamanları ölümcül hastalıklara benzetirim. Onların varlığını kabul etmemek, yadsımak çare değildir. Onlarla uzlaşmaya varırım ama teslim olmam. Enerjimi isyanla harcayacağıma, kabullendiğim bu davetsiz misafirlerin beni yok etmeden, ezmeden benimle yaşamasına izin verir ve geleceğe odaklanırım."
"Sanal ortamda tanımadıklarımıza harcadığımız zamanı değerlendirebileceğimiz, gerçek hayatımızda gerçek insanlar, olaylar var. Zamanımızı çaldırmayalım." Ay Taşı Tanrıçaları, yazarın, yaşam deneyimlerini kaleme aldığı kadınsal olayları içerse de her cinse ve her kesime hitap edebilecek yol gösterici bir kitap.

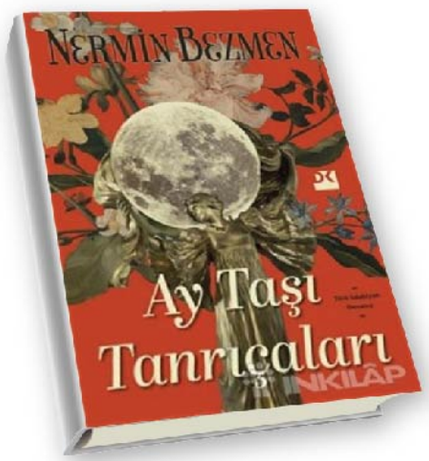

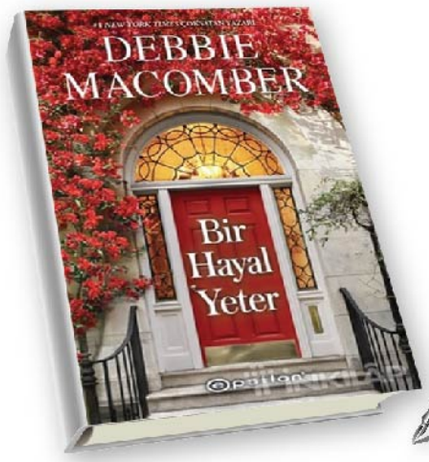

Bir Hayal Yeter

Yazar:
Debbie MACOMBER
Yayınevi:
EPSİLON YAYINEVİ

The New York Times çoksatan yazarı Debbie Macomber'dan yürek ısıtan bir roman daha... "Noel romanlarının resmi yazarı" olarak anılan Macomber, en iyi bildiği şeyi yapmaya, sevginin ve ilişkilerin gücünü okurlarına anlatmaya devam ediyor. Noel zamanının ve yılbaşının yeni şanslar için en uygun atmosfer ve metafor olduğunu vurgulayan yazar, "taze başlangıçlar" temasıyla bir araya gelen serinin dördüncü ve son kitabıyla karşımızda... Kardeşi için yaptığı fedakârlık, Shay Benson için demir parmaklıkların ardına düşmek demekti. Hapishaneden çıktığında yeni bir hayata sahip olabilmek için pek umudu yoktu. Ta ki Peder Drew Douglas ile tanışana dek... Shay, eski bir mahkûm olarak toplumun önyargılarını kırabileceğine inanmaya başlıyor; Drew, eşini kaybettikten sonra yeniden sevebileceğine... Shay ve Drew'nun yolları sadece kesişmiyor, birlikte hayatlarını anlamlı bir özgürleşme hikâyesine dönüştürüyorlar. Hayata tutunmak için bir hayalin yetebileceğini kanıtlıyorlar.
Bir Hayal Yeter, kendi "yeni başlangıçları" için emek veren iki kişinin hikâyesi. Yaşama sıkı sıkıya bağlanmak için ihtiyacımız olan iki temel değeri, inancı ve aşkı, hayatın gerçekleri üzerinden okuyucuyla buluşturan bir Debbie Macomber romanı.

Türkiye'nin ilk 'Su Park Müzesi' Beylikdüzü'nde.

Beylikdüzü Belediyesi tarafından Yaşam Vadisi 2.etap ile 3.etap kesişiminde yapımına başlanan ve Türkiye'de ilk olma özelliği taşıyan Su Park Müzesi'nin çalışmaları devam ediyor. Yaklaşık 3 bin m2'lik alanda yer alan projeyle kent toplumunda su bilinci oluşturmak ve oldukça önemli bir sorun olan susuzluğa dikkat çekebilmek hedefleniyor. İçerisinde birçok endüstriyel obje bulunan alanda; su ile ilgili birçok kitabın sunulduğu Su Kütüphanesi, su fotoğrafları, su tasarımları, su resimleri gibi sanat üretimlerinin paylaşıldığı Su Sergisi, su ile ilgili farklı deneyimlerin yaşatıldığı Su Odaları ve çeşitli yiyeceklerin su ile sunulduğu, su sohbetlerinin paylaşıldığı Su Kafe bulunuyor.

Su teması üzerine programlanan ve vatandaşları bilinçlendirmeye yönelik tasarlanan projeyle aynı zamanda çeşitli su deneyimleri yaşatılırken suyun değeri ve sürdürülebilir yönetimi konusunda da güçlü bir bilgilendirme platformu oluşturulacak. Suyun insan hayatı için ne kadar önemli olduğuna dikkat çeken ve Su Park Müzesi ile vatandaşların suyu deneyimleyebileceği alanlar oluşturulacağını belirten Beylikdüzü Belediye Başkanı Mehmet Murat Çalık, şunları söyledi; 'Burada tüm komşularımızın suyu deneyimleyebileceği, suyun ve doğanın kıymetini anlayacağı alanlar oluşturacağız. Bugün yaşanan tüm felaketler aslında doğaya önem vermememizden kaynaklanıyor. İnşallah doğaya saygılı ve müsilaj problemimizi halledeceğimiz bir düzen oluşur. İstanbul'un güzelliği İstanbul'a yeter, herhangi bir beton kanala ihtiyacı yoktur' ■

Yaşam Vadisi'nde dans yarışması

Yarışmada birinci olan Akay Üstünel, 4 Aralık tarihinde Güney Afrika'da düzenlenecek Red Bull Dance Your Style Dünya Finali'nde Türkiye'yi temsil etme hakkı kazandı

Red Bull Dance Your Style Türkiye finali, Beylikdüzü Yaşam Vadisi 6 Mayıs Gençliğimiz Var Sahnesi'nde büyük bir coşkuyla gerçekleşti. Çeşitli sokak dansı stillerinin sergilendiği yarışmada birbirinden yetenekli dansçılar, birer dakikalık performansları ile dans pistinde hünerlerini sergiledi. 16 dansçının doğaçlama bir şekilde ritme ayak uydurduğu yarışmada, kırmızı ve mavi kartlarla oy kullanan izleyiciler performansların sonunda kazananı belirledi. Heyecanla beklenen finalde ise oyların çoğunluğunu alarak birinci olan Akay Üstünel, 4 Aralık tarihinde Güney Afrika'da düzenlenecek Red Bull Dance Your Style Dünya Finali'nde Türkiye'yi temsil etme hakkı kazandı. Big Poppa'nın DJ olarak yer aldığı yarışmada, Türkçe rap dünyasının sevilen isimlerinden Kamufle ile sevilen sanatçı Gökhan Türkmen şarkılarıyla coşkulu kalabalığa eşlik etti. ■

Beylikdüzü'nde 2.si yapılan

Çocuk Kütüphanesi hizmete girdi

Şehit Öğretmen Şenay Aybüke Yalçın Gündüz Çocuk Bakımevi ile Yuvamız Beylikdüzü: Hüseyin Tütüncü Gündüz Çocuk ve Bakımevi'nin minik öğrencileri, Beylikdüzü'ne kazandırılan Melisa İşleyen Çocuk Kütüphanesi ile tanıştı. Oryantasyon kapsamında 2 bin adet kitap koleksiyonu ve güncel çocuk dergileri bulunan kütüphaneyi meraklı gözlerle keşfeden minikler, kitaplara da büyük ilgi gösterdi. Livaneli Özgürlük Parkı'nda 25 metrekarelik kapalı alanı ve bahçesiyle 4-8 yaş grubu arasındaki çocuklara hitap eden kütüphanede çocukların farkındalıklarını artıracak etkinlikler düzenlendi. Etkinlikte kitapların serüveni, kütüphane kuralları, kütüphanelerden nasıl faydalanacakları konusunda bilgiler verildi. Etkinlik sonunda ise tüm çocuklar kütüphaneye üye olup üye kartlarını teslim aldı.

'Çocuklar eğlenerek öğrenecek'

Melisa İşleyen Çocuk Kütüphanesi'nde etkinliklerin devam edeceğini belirten Beylikdüzü Belediyesi Kütüphaneler ve Müzeler Şefi Hilal Çuhadar da konu ile ilgili olarak şunları söyledi; 'Bugün kütüphanemizin içinde ve bahçesinde yaratıcı okuma etkinlikleri ile çocuklara yönelik kütüphane oryantasyonu düzenledik. Özellikle çocukların kütüphaneyle buluşması ve tanışması, hayatlarında kitaba verecekleri değer açısından oldukça önemli. Bu yüzden Melisa İşleyen Çocuk Kütüphanesi'nde açık alan kütüphane etkinlikleri ve tanışma günleri düzenlemeye başladık. İlkini bugün gerçekleştirdik ve çok güzel bir etkinlik oldu. Çocuklar kitapları seçme özgürlüğünü tattılar. Yaptığımız oryantasyonda kitaplara değer vermeleri gerektiğini, kitabın önemini öğrenmiş oldular'. ■

Kent Konseyi'nden çağrı:

'Marmara Denizi'ni yaşatalım'

İstanbul Kent Konseyi ve İlçe Kent Konseyleri'nin düzenlediği 'Marmara Denizi İçin Acil Çağrı' başlıklı basın açıklaması, 5 Temmuz günü Kadıköy'deki Beşiktaş vapur iskelesi önünde yapıldı. Avcılar Kent Konseyi Başkanı Turgay Halisçelik tarafından okunan basın açıklamasında, müsilaj konusundaki tehlikeye dikkat çekilerek, bu konuda yapılması gereken çalışmalara ilişkin önerilerde bulunuldu. Özel şirketlerin sıkı bir şekilde denetlenmesi gerektiği de vurgulanan bildiride şu görüşlere yer verildi; 'Gerekli tüm önlemlerin alınması ve çevre sorunları ile ilgili tüm yetkililer ve sorumluların görev ve sorumluluklarını yerine getirmesi gerekir. Bizler de hep birlikte bu sürecin takipçisi olacağız. Marmara artık bu kirliliği kaldırmıyor, doğa, artık yeter diyor. Sanayi kuruluşları, atıklarını doğrudan denize dökmeye devam ettikçe, deniz yüzeyinde bugün gördüğümüz bu kirliliğin sonlanması mümkün değil. Tüm yetkililere ve sorumlulara çağrımızdır, gelin, İstanbul'umuzu, Marmara Denizi'mizi ve ülkemizi tahrip edecek projeleri bırakıp, ülkemizi hak ettiği güzel yarınlara taşıyalım, Marmara Denizi'mizi yaşatalım..

Bizimkent Derneği Kadıköy'deki basın açıklamasında yer alarak, çevre kirliliğinin önlenmesi konusundaki çalışmalara destek verdi. ■

Bizimkentli sporcuların özlemi sona eriyor

Basketbol dolu bir gün..

Bizimkent Doğa ve Gençlik Spor Kulübü ve Bizimkent Derneği işbirliği ile düzenlenen, 'Basketball Party' 26 Haziran günü Bizimkent Basketbol sahasında pandemi kurallarına uygun olarak yapıldı.

Birbirinden farklı ve eğlenceli pek çok yarışmanın olduğu etkinliğin sponsorluğunu ise, Orhan Çavuş Personal Trainer Studio üstlendi. Covid 19 salgını dolayısıyla bir yılı aşkın bir süredir ara verilen spor faaliyetlerine başlangıcın ilk adımlarını attıklarını belirten Bizimkent Doğa ve Gençlik Spor Kulübü Başkanı Serkan Hacıoğlu, basketbol başta olmak üzere futbol ve diğer branşlarda da çalışmalarını devam ettireceklerini söyledi.

Uzun bir dönem spordan uzak kalan Bizimkentli gençlerin büyük ilgi gösterdiği etkinlik-

kapsamında smaç yarışması, 3 sayılık atış yarışması, logo shot yarışması, serbest atış yarışması ve yetenek yarışmaları yapıldı. Heyecanlı ve eğlenceli saatlerin sonunda başarılı olanlar, katılımcılar tarafından alkışlandı.. Bizimkent Derneği yetkilileri de, Bizimkent Doğa Spor Kulübü ile birlikte önümüzdeki dönemlerde de yeni etkinlikler gerçekleştirmeyi amaçladıklarını söylediler.. ■

ÖNEMLİ TELEFONLAR

Beylikdüzü Resmi Daireler	Telefon	Adres
BEYLİKDÜZÜ KAYMAKAMLIĞI	0212-876 99 66	
BEYLİKDÜZÜ BELEDİYESİ	444 0 939	
BEYLİKDÜZÜ EMNİYET MÜDÜRLÜĞÜ	0212-879 10 21	
BEYLİKDÜZÜ NÜFUS MÜDÜRLÜĞÜ	0212-876 98 22	
BEYLİKDÜZÜ MİLLİ EĞİTİM MÜD.	0212-875 27 25	
BEYLİKDÜZÜ MAL MÜDÜRLÜĞÜ	0212-876 98 91	
BEYLİKDÜZÜ VERGİ DAİRESİ	0212-422 89 21	
BEYLİKDÜZÜ TAPU MÜDÜRLÜĞÜ	0212-395 17 62	
BEYLİKDÜZÜ MÜFTÜLÜĞÜ	0212-872 29 23	
İTFAİYE BEYLİKDÜZÜ	0212-872 16 87	

Beylikdüzü Resmi Daireler	Telefon	Adres
İSKİ BEYLİKDÜZÜ	0212-852 35 86	
BEDAŞ AVCILAR	0212-590 09 92	
İGDAŞ AVCILAR	0212-499 22 22	
BEYLİKDÜZÜ DEVLET HASTANESİ	0212-856 27 40	
B.ÇEKMECE SGK HASTANESİ	0212-881 22 83	
B.ÇEKMECE DEVLET HASTANESİ	0212-883 79 89	
ESENYURT DEVLET HASTANESİ	0212-596 19 99	
TELEKOM BEYLİKDÜZÜ	0212-871 50 00	
HALK EĞİTİM BEYLİKDÜZÜ	0212-873 07 25	

Bizimkent Yönetimleri	Telefon	Adres
BİZİMKENT GÜVENLİK MERKEZİ	0212-872 95 55	7/24 HİZMET
BİZİMKENT GÜVENLİK AMİRİ	0533-954 05 81	7/24 HİZMET
BEYLİKDÜZÜ POLİS KARAKOLU	0212-872 87 00	
BİZİMKENT TOPLU YAPI YÖNETİMİ	0212-872 98 88	
BİZİMKENT DERNEK YÖNETİMİ	0212-872 76 72	
186 ADA YÖNETİMİ	0212-872 97 46	

Bizimkent Yönetimleri	Telefon	Adres
187 ADA YÖNETİMİ	0212-873 22 86	
189 ADA YÖNETİMİ	0212-872 80 98	
190 ADA YÖNETİMİ	0212-872 96 71	
194 ADA YÖNETİMİ	0212-873 25 94	
195 ADA YÖNETİMİ		
196 ADA YÖNETİMİ	0212-872 99 79	

BİZİMKENT ESNAFLARI

Market / Şarkütari	Telefon	Adres
KENT MARKET	0212-871 39 39	186 ADA-D9:2
ZARİF TEKEL	0212-873 78 78	186 ADA-D5:1
ÇATALCA BALYORT SÜT ÜRÜNLERİ	0212-872 83 33	187 ADA-D13:1
SERA MARKET	0212-873 36 10	187 ADA-D16:2
ÇAĞAN MARKET	0212-873 67 04	189 ADA-D28:2
KARDEŞLER MARKET	0212-872 29 70	194 ADA-D24:1

Market / Şarkütari	Telefon	Adres
EGE GÖRKEM MARKET	0212-873 20 30	195 ADA-D11:1
NAR MARKET	0212-873 21 22	195 ADA-D15:2
EVREŞELİM ÇİFTLİĞİ	0212-872 96 62	195 ADA-D18:1
MENEKŞE 2 YÖRESEL ÜRÜNLER	0212-872 37 23	196 ADA-D6:1
AKGÜL MARKET	0212-873 22 21	196 ADA-D4:2

Bayan Kuaför-Manikür-Spa	Telefon	Adres
TRENDLY BAYAN KUAFÖRÜ	0212-872 11 10	186 ADA-D8:2
DEĞİŞİM KUAFÖR	0212-871 25 59	187 ADA-D12:1
ESFİRA KUAFÖR	0212-872 23 71	187 ADA-D20:2
FİLİZ KALICI MAKYAJ		189 ADA-D26:2
EMA HAİR SALON	0212-871 09 81	189 ADA-D27:2
FİGARO KUAFÖR	0212-873 59 87	189 ADA-D28:1
MAGİCAL BEAUTY GÜZELLİK SLN.	0212-872 43 40	190 ADA-D31:2
THE HAREM MASAJ SALONU	0212 873 30 01	190 ADA-D32:2
CAN HAİR STÜDYO	0212-872 10 55	190 ADA-D33:1
ZERRİN MANİKÜR PEDİKÜR	0212-871 12 42	190 ADA-D33:2
BG BAYAN KUAFÖRÜ		195 ADA-D19:2
KUAFÖR CEM	0212-872 79 71	195 ADA-D18:2

Bayan Kuaför-Manikür-Spa	Telefon	Adres
PİGA PİLATES		195 ADA-D19:1
BEHİCE GÜZELLİK		195 ADA-D15:1
ESS MANICURE STUDIO	0537-858 81 10	196 ADA-D07:2
KUAFÖR ESMA	0212-873 98 00	196 ADA-D3:1
IŞILTI BAYAN KUAFÖRÜ	0212-871 00 40	196 ADA-D6:2
SEZGİN KUAFÖR		196 ADA-D2:2
SHOW TİME KUAFÖR	0212-999 77 54	196 ADA-D7:1

Erkek Kuaförü	Telefon	Adres
VİP KUAFÖR	0212-873 26 58	195 ADA-D11:2
G-D ERKEK KUAFÖRÜ	0212-872 67 15	196 ADA-D1:1

Kırtasiye / Tuhafiye	Telefon	Adres
CANDAN KIRTASİYE	0212-873 22 39	187 ADA-D16:1
IŞIK KIRTASİYE	0212-871 03 10	187 ADA-D21:2
ANKA TUHAFİYE	0545 841 58 67	189-ADA-10 V

Eczane / Sağlık	Telefon	Adres
BİZİMKENT ECZANESİ	0212-872 19 58	187 ADA-D12:2
BİZİMKENT VETERİNER KLİNİĞİ	0506-701 66 57	187 ADA-D12:1
CHICPAWS PET KUAFÖRÜ	0538 720 26 69	195 ADA-D14.1

Pastane / Cafe / Lokanta	Telefon	Adres
BUTİK FIRIN		186 ADA-D9:1
ENDAMIN MUTFAĞI	0212-872 80 41	187 ADA-D17:1
BİZİM BURGER	0212-873 73 70	187 ADA-D21:1
TAKSİM ÇİĞKÖFTE	0542-421 27 52	194 ADA-D22-2

Pastane / Cafe / Lokanta	Telefon	Adres
NEŞELİ MUTFAK	0212-872 70 71	189 ADA-D29:2
NAZ ORGANİK YÖRESEL ÜRÜNLER	0545 281 27 27	190 ADA-D32:1
MUTLU EV YEMEKLERİ	0212-872 11 71	195 ADA-D14:2
İSTANBUL ÇİĞKÖFTE	0532-304 74 29	195 ADA-D10 B1

Elektronik / Servis	Telefon	Adres
TEFAL SERVİS	0212-873 01 67	190 ADA-D30:2
TEFAL SERVİS	0212-873 01 67	190 ADA-D31:1
İNTES ELEKTRONİK	0212-924 17 82	194 ADA-D25:2

Sigorta	Telefon	Adres
ANADOLU SİG. ACENTA YÜKSEL SİG.	0212-873 30 02	196 ADA-D3:2

Emlak Danışmanları	Telefon	Adres
ÇITIR EMLAK	0212-872 10 01	187 ADA-D17:2
TUMA YAPI İNŞAAT	0212-871 12 60	194 ADA-D22:1
FENER REKLAM	0212-481 00 72	194 ADA-D23:2
ARAS TURİZM	0212-872 70 05	194 ADA-D23:1

Kuru Temileme / Terzi / Diğer	Telefon	Adres
ÇINAR EMLAK	0532-385 10 25	196 ADA-D06:1
ÇDM EMLAK	0532-284 08 21	195 ADA-D10:2
ÜTÜCÜM	0212-872 53 38	196 ADA-D4:1
TEMA EMLAK	0212-872 39 17	196 ADA-D2:1

(Bilgi değişikliği veya yeni taşınma olduğunda derneğimize bildirmeniz rica olunur.)

ŞANLA ŞEREFLE

30 AĞUSTOS

ZAFER BAYRAMIMIZ KUTLU OLSUN

Mehmet Murat Çalık
Belediye Başkanı

444 09 39
beylikduzu.istanbul | beylikduzubelediyesi.tv

Beylikdüzü Belediyesi

İGDAŞ Genel Müdürü Dr. Mithat Bülent ÖZMEN
en yaşlı abonesine ev ziyaretinde bulundu

İGDAŞ'ın En Yaşlı Abonesi Pamuk YETKİN 110 Yaşında

Abonelerinin memnuniyetini en üst seviyeye çıkarmak için 7/24 hizmet sürdüren İGDAŞ'dan, en yaşlı abonesi olan 110 yaşındaki Pamuk YETKİN'e anlamlı ziyaret..

26 yıldır İGDAŞ abonesi olan 110 yaşındaki Pamuk YETKİN, misafirlerinin ziyaretinden duyduğu memnuniyetini, "Başımın üstünde yeriniz var, hoş geldiniz" diye ifade etti.

İGDAŞ'ın 35 yıllık tarihine tanıklık etmiş abonelerine ulaşmak istediklerini belirten Genel Müdür Dr. Mithat Bülent ÖZMEN, "İGDAŞ 1986 yılından beri İstanbul'da faaliyette bulunan köklü bir kuruluşumuz. 1992'den beri bütün İstanbul'a doğalgaz arzı sağlıyoruz. Bizim tarihimizi bizden daha iyi bilecek abonelerimize ulaşmak istedik. Öyle olunca da en yaşlı abonemizle tanışmayı çok arzu ettik." şeklinde konuştu.

Pamuk YETKİN'le samimi bir görüşme yapan İGDAŞ Genel Müdürü Dr. Mithat Bülent ÖZMEN, ziyaretten duyduğu memnuniyeti şu sözlerle ifade etti: 'İlk doğal gazı 1992 yılında Kadıköy'de vererek bu faaliyete başladık. Pamuk Ninemiz aynı zamanda 1995 yılında İGDAŞ'ın abonesi olmuş. Bu vesile ile kendisini ziyaret edip elini öpmek istedik. Pamuk Ninemiz 110 yaşında, maşallah çok iyi gördüm'.

Pamuk Nine'nin kızı Cezayir ASLAN da ziyaretlerinden dolayı İGDAŞ Genel Müdürü Dr. Mithat Bülent ÖZMEN'e teşekkür ederek şunları söyledi: 'Annemin tansiyon sorunu dışında herhangi bir rahatsızlığı bulunmuyor. Et, süt, bal, tereyağı ve peynir gibi yiyecekleri daha çok seviyor. Annemin bu kadar yaşamasından dolayı elbette çok mutluyuz. Allah daha uzun ömürler versin'..

İSTANBUL BÜYÜKŞEHİR BELEDİYESİ | İGDAŞ

www.igdas.istanbul

16 MİLYON İÇİN Çalışıyoruz